

Universidad Siglo 21

Decanato de Administración y Management



Contador Público

Trabajo Final de Graduación

Reporte de caso

“Valuación del rubro bienes de cambio según aplicación del método valor razonable:

caso de estudio en empresa ganadera de Entre Ríos”

Vallejos María Paula Itatí

Legajo: VCPB34057

DNI: 42.576.825

Seminario final de graduación – Cuarta entrega

Docente TFG: Elso Dario Lepori

Chajarí, 28 de junio 2025

Agradecimientos

A la Universidad Siglo XXI por la oportunidad, y a sus profesores por el acompañamiento;

A mis padres, Carlos y Marisa, por el amor;

A mi hermana Marlene y a Diego por el apoyo de siempre;

A Guti por ser mi compañero de vida;

A Zulema por marcarme el camino;

A Simón por la vida que nos espera.

Resumen

En este trabajo final de graduación se realizó un análisis de la situación contable de la empresa Chiquitos S.R.L y se detectó un problema de valuación en uno de sus rubros: el de bienes de cambio. A raíz del análisis del marco legal aplicable a la valuación de la empresa, se realizó una comparación con ejemplos prácticos de las maneras en que se puede valorar y exponer el rubro, queda así en evidencia que existía una subvaluación lo que impacta de manera negativa en la información presentada. Al final se propuso cambiar el método de valuación y se dejaron expuestos los valores reales o, más próximos, a la realidad de la empresa lo que permitirá tomar decisiones más acertadas.

Palabras claves: activo biológico, valor razonable, mercado activo.

Abstract

In this final graduation project, an analysis of the accounting situation of the company Chiquitos S.R.L. was carried out and a valuation problem was detected in one of its items, that of exchange goods, as a result of the analysis of the legal framework applicable to the valuation of the company, a comparison was made with practical examples of the ways in which the item can be valued and exposed, thus we make it clear that there was an undervaluation which negatively impacts the information presented. In the end, it was proposed to change the valuation method and the real values were exposed or, closer to the reality of the company, which will allow better decisions to be made.

Key words: Biological asset, fair value, active market.

Índice

Introducción y análisis de la información	5
<i>Marco de referencia institucional.....</i>	<i>5</i>
<i>Antecedentes</i>	<i>5</i>
<i>Problema de investigación.....</i>	<i>7</i>
<i>Objetivo general</i>	<i>7</i>
<i>Objetivos específicos</i>	<i>7</i>
<i>Justificación, Importancia y Viabilidad de la investigación.....</i>	<i>7</i>
<i>Análisis de situación (PESTEL Y FODA)</i>	<i>8</i>
<i>Análisis específicos según el perfil profesional</i>	<i>8</i>
Marco teórico	9
Diagnóstico.....	14
<i>Conclusión diagnóstica</i>	<i>14</i>
Plan de implementación.....	16
<i>Objetivo general de la propuesta</i>	<i>16</i>
<i>Objetivos específicos de la propuesta</i>	<i>16</i>
<i>Alcance.....</i>	<i>16</i>
<i>Recursos necesarios para el desarrollo.....</i>	<i>18</i>
Conclusión.....	24
Referencias bibliográficas	26
ANEXOS.....	30

Introducción y análisis de la información

La producción ganadera en Argentina históricamente ha realizado importantes aportes a la economía como lo es la generación de puestos de trabajo, principalmente en el sector primario, en actividades como invernada y cría y en su etapa de industrialización con el proceso de faena, elaboración de lácteos, entre otros. En nuestro país contamos con importantes mercados de ganado en pie, los cuales se pueden tomar como referencia de precios gracias a que sus operatorias son periódicas, los volúmenes de ventas son buenos y la transparencia en valores ya que son conocidos por los productores que operan allí y además, son publicados.

Marco de referencia institucional

La empresa sobre la cual realizaremos un análisis se denomina Chiquitos S.R.L sus únicos socios son hermanos, de los cuales uno ocupa el puesto de socio gerente y se ubican el departamento Federación (Entre Ríos). Su actividad principal es la invernada de ganado bovino, la cual se desarrolla en el Departamento entrerriano de Islas del Ibicuy. Según lo informado en el estado de resultados las ventas anuales del 2023 ubicarían a la empresa como “pequeña” según la categoría MiPyme de dicho año.

Antecedentes

Para introducirnos en la problemática a analizar presentaré tres trabajos de investigación cuyos hallazgos resultan de interés al tema planteado.

En primer lugar, la investigación de Marrufo García y Cano Morales (2021) sobre tratamiento contable de activos biológicos en empresas agropecuarias de Latinoamérica, es relevante ya que consideraron la relación entre lo normado por las NIIF (Normas internacionales de información financiera) y su aplicación en pymes, notando que se

generaba una brecha debido a que la realidad de algunas empresas dificultaba la adhesión a dicha normativa. Sin embargo, los autores concluyen que en este tipo de actividad económica resulta muy importante la aplicación de las NIIF por su aproximación a la realidad generando así información contable y financiera real y de calidad.

En segundo lugar, un trabajo que, si bien tiene una antigüedad apenas mayor a cinco años, resulta un aporte sustancial para esta investigación. El mismo es de Luciana Carolina Maffini (2019) y se titula “Aplicación de la NIC 41 en empresas agropecuarias argentinas”. La autora trabajó sobre empresas ganaderas de la provincia de Santa Fe y apuntó a ciertos problemas que se presentan al practicar la valuación como indica la NIC 41 (Normas internacionales de contabilidad) en los activos biológicos y tiene efectos que generan distorsión directa en el resultado del ejercicio y en determinadas zonas rurales no tienen acceso a mercados activos de los cuales tomar como referencia.

Por último consideramos la tesis presentada por Rubio Ezequiel (2024) en la Universidad Católica de Córdoba “Costos estándares: alternativa de solución de existencias ajustadas por inflación conforme a NIIF” quien trabajó específicamente sobre el rubro bienes de cambio de una empresa argentina y resaltó la importancia de apearse a las normativas internacionales de valuación especificadas para países con contextos hiperinflacionarios, como lo es Argentina, para lograr resultados conformes a la realidad y evitar distorsiones. De este trabajo me interesa rescatar la importancia de considerar el contexto de inflación en el país y su relación con las normativas específicas ya que lo retomaré en el desarrollo de mi tema.

Problema de investigación

Considerando los estados contables y papeles de trabajo de la empresa a tratar al 31 de diciembre del 2023 sobre el circuito de compras-pagos y ventas-cobranzas detecto un problema en la valuación del rubro Bienes de Cambio (que este caso se conforma íntegramente por hacienda bovina) al momento de ingreso al patrimonio y al cierre del ejercicio lo cual tiene un impacto negativo en la exposición del rubro y por ende también en el activo final. Esta situación descripta no refleja fielmente la realidad económica de la empresa.

Objetivo general

- Analizar íntegramente la situación contable de la empresa Chiquitos S.R.L, evaluando sus estados contables y verificando la confiabilidad de la información brindada.

Objetivos específicos

- Analizar la valuación específica del rubro Bienes de Cambio
- Verificar información presentada en los Estados Contables con la realidad
- Determinar si la valuación propuesta por la NIC 41 y RT 22 resulta viable y si se aplican correctamente
- Determinar diferencias al cierre de ejercicio entre el tratamiento contable y el impositivo

Justificación, Importancia y Viabilidad de la investigación

La información brindada por documentos como lo son los Estados Contables de una empresa debe cumplir con estándares que aseguren la fiabilidad de la información ya que la misma es requerida por terceros ajenos al ente, como lo pueden ser organismos de

control (Ej: ARCA, rentas de las provincias), acreedores de la empresa, inversores que pudieran estar interesados en la misma, entidades bancarias (para análisis crediticios) y los propios socios para la toma de decisiones o cursos de acción. Es por eso por lo que resulta de gran importancia que la información brindada se asemeje lo más posible a la realidad económica de la empresa, adoptando las formas de valuación más convenientes dentro de las indicadas o sugeridas en las normativas por las cual se rige la elaboración de los estados.

Análisis de situación (PESTEL Y FODA)

Cada empresa no es una entidad aislada del contexto en el cual se ubica, sino que se encuentra inmersa en un entorno que la influye de distintas maneras como también la empresa influye en ese entorno. Para sintetizar y describir este entorno particular de la empresa analizada en el anexo del presente trabajo presento dos gráficos, uno con el análisis de los factores externos que influyen en la empresa denominado PESTEL (acrónimo de los factores políticos, económicos, sociales, tecnológicos, ecológicos y legales). También les presento un análisis interno, con datos del perfil operacional de la empresa, utilizando la herramienta de análisis FODA (acrónimo de fortalezas, oportunidades, debilidades y amenazas).

Análisis específicos según el perfil profesional

Como asesor contable y habiendo evaluado de manera integral los aspectos contables y financieros de la empresa y considerando las normativas por la cual se rige la elaboración de los mismos, observo que no se aplica de manera correcta la valuación de los activos biológicos tal como indica la normativa, lo que veo como una debilidad que impacta de manera negativa en la exposición del rubro e influye directamente en el resultado del ejercicio y valor del activo final, causando que no se refleje correctamente

la situación patrimonial de la empresa. Considerando que no identifico dificultades prácticas, en el caso particular de esta empresa, para aplicar la normativa ya que si cuentan con un mercado activo del cual referenciarse y en el cual operan normalmente. En el desarrollo propondré realizar un análisis de los dos escenarios; por un lado, el actual respecto a la manera que se valúan en la empresa y como lo propongo y, por otro, las diferencias en los resultados trabajando sobre cambios en la política contable utilizada.

Marco teórico

Continuando con la génesis de este trabajo sobre la importancia de valorar correctamente en los estados contables los distintos rubros, más específicamente el rubro bienes de cambio, de la empresa al momento de ingresar al patrimonio y al cierre de cada ejercicio, para poder expresar valores lo más cercanos a la realidad y adaptándose, a la vez, a los distintos usuarios de la información; pasaremos a recorrer las opiniones y aportes de distintos autores sobre la temática.

Autores reconocidos como Simaro J. y Tonelli, O. (2014) aportan y distinguen dos conceptos relevantes entorno a la contabilidad según el usuario de la información. Por un lado, presentan a la “contabilidad de gestión” como aquella que incluye mediciones no financieras y no se encuadra en requisitos legales de presentación ya que su ámbito de aplicación se reduce a usuarios internos que requieren más bien, informes de gestión para liderar el ente. Por otro lado, refieren a la “contabilidad patrimonial” como aquella que tiene como destinatarios de información a usuarios externos del ente que requieren datos sobre recursos y obligaciones de estos y esta sí se ajusta a reglas contables porque su producto son estados contables, no informes como en la anterior descripta, los cuales

deben cumplir con determinados estándares para que resulten útiles a los fines de tomar decisiones.

Como mencionamos anteriormente, existen usuarios de información externos al ente que tienen la necesidad de evaluar y comparar la situación contable de la empresa según distintos objetivos, para eso distinguimos los estados contables que son esenciales para tal fin. Por un lado, el estado de situación patrimonial que muestra existencias a un momento determinado, es decir a la fecha de cierre de ejercicio del ente. Como también el estado de resultados presenta a una fecha determinada, los resultados obtenidos por el ente en el periodo. Por otro lado, el estado de evolución del patrimonio neto y estado de flujo de efectivo muestran los movimientos, cambios y causas de cada uno en el ejercicio.

La información contable de cada estado mencionado debe cumplir con determinados estándares e informar mínimamente algunos aspectos. Esto está contemplado en la RT (FACPCE) N°16, de manera resumida lo que exige informar es, la situación patrimonial, su evolución y causas, evolución también de la situación financiera y todos aquellos hechos que den cuenta de los cambios en las actividades del ente en un determinado periodo. De los autores Muchiut y Rudi Enrique (2020) tomaremos la opinión de los atributos que deben estar presentes en la información contable, como lo es la pertinencia, confiabilidad, comparabilidad y claridad, que son esenciales para que la información plasmada en los estados contables resulte fiable, que la misma no se encuentre sesgada de la realidad de la empresa y no dé lugar a interpretaciones equivocadas, para así poder influir verdaderamente en las decisiones de los distintos usuarios.

En este trabajo hago énfasis en el rubro bienes de cambio, su valuación e influencia en el activo final. En la empresa Chiquitos S.R.L los bienes de cambio se

componen en su totalidad por hacienda bovina, es decir por activos biológicos, por esto para su valuación se rige legalmente por lo dispuesto en la RT (FACPCE) N°22 y las modificaciones introducidas por la posterior RT (FACPCE) N°46 que son aplicables a entes que desarrollen actividad agropecuaria y tratan lo relativo a este tipo de activos. A nivel internacional la norma que regula esto es la NIC N°41 de la cual se han tomado varios aspectos al desarrollar la normativa nacional.

Dentro de este cuadro normativo para valorar los activos biológicos con destino venta en el curso normal de la actividad se debe realizar al valor razonable (precio obtenido en el mercado principal menos gastos estimados en el punto de venta). La opinión de Muchiut y Rudi Enrique (2020) respecto a la definición de valor razonable en la normativa nacional es que se debería haber referido a un mercado activo y no uno principal, este último lo definen como el mercado con mayor volumen y nivel de actividad. Mientras que para el primero toman lo descrito en la RT (FACPCE) N° 22 y aclaran los requisitos que debe cumplir el mercado para ser considerado “activo” y poder tomarlo de referencia, estos son: homogeneidad en los bienes comercializados, existencia de compradores y vendedores suficientes habitualmente, es decir que existan a las fechas cercanas de las mediciones contables (ingresos y cierres) y por último que los precios de las transacciones sean conocidos por los operadores de los mercados. Los autores fundamentan esta elección de como describir el mercado ya que un mercado activo a tomar como referencia también puede ser, a la vez, el mercado principal donde opera la empresa. Como también puede ser un mercado activo porque cumple con los requisitos de la resolución técnica y no ser principal al mismo tiempo.

En Marcolini (2023), por su parte, trabajaron sobre casos reales de empresas agropecuarias de las provincias de Buenos Aires y Santa Fe, categorizan los activos

biológicos en ganadería según el destino sea cría o invernada, como es esta última opción el caso de nuestra empresa bajo análisis, opinan y afirman que la medición para activos biológicos destinados a la venta planteada por la normativa nacional, tanto para el momento de medición inicial y al cierre de ejercicio es viable de aplicar en nuestro país ya que el mercado de bovinos en Argentina reúne las condiciones para considerarlo “mercado activo”. Comentan, además, que se debe considerar la ubicación geográfica de los activos por los costos de transporte hasta los mercados que se utilicen como referencia.

En oposición a las opiniones anteriores, Bottinelli (2020) cuestiona la aplicabilidad del valor razonable en Argentina cuando el poder adquisitivo de la moneda es inestable, no considera mercados activos en el país y también plantea que se generan distorsiones en los estados contables lo cual no resulta prudente.

Ahora para seguir evaluando la empresa, pero esta vez desde el lado de la gestión y su impacto en los estados contables, resulta relevante el aporte de Castillo, Morales & Espinoza (2023) quienes tratan al control interno contable como esencial para que la gestión de las organizaciones resulte eficiente y garantice la transparencia de la información financiera, además de plantear bases para proteger los activos a través de políticas y procedimientos que minimicen los riesgos de incurrir en errores contables, mejorando la información y evitando irregularidades legales. Hablan también de que la carencia de un sistema contable de control interno puede afectar a los beneficiarios de la información ya que no habría control sobre las operaciones del ente. En conclusión, el control interno es una medida de seguridad que garantiza la calidad de la información del ente y ayuda a mejorar la forma en la que se manejan los procesos.

El control interno es una base fiable del sistema contable y determinará si existe seguridad en las operaciones que son reflejadas en los estados. Además, permite al ente la consecución de los objetivos organizacionales frente a cambios implementados. Es ejecutado por la administración de un ente y es reconocido como una herramienta de dirección necesario para identificar problemas y que los administradores tomen decisiones ante situaciones que afectan al ente, así presenta al control Barreto, D. F. P. (2023). Control interno y la gestión administrativa. Una revisión sistemática del 2020 al 2022.

Al control interno es necesario diseñarlo, implementarlo y evaluarlo para lo cual existen distintos modelos o teorías, uno de ellos es el modelo COSO (Committee of Sponsoring Organizations of the Tradeway Commission por sus siglas en inglés) para trabajar sobre el mismo tomaremos el informe de Rosado & Aguilar (2023). El modelo se compone de cinco aspectos que se deben analizar en las entidades, los cuales mencionaremos y vincularemos a la realidad de la empresa bajo estudio:

- a) Ambiente de control: es la base del sistema de control interno, comprende valores éticos y competencias de las personas en la organización. En la empresa bajo estudio podemos reflejar esto en la definición de tareas sobre gestión de los rodeos, por ejemplo, y sus ventas o también en la determinación de métodos de registro de animales para evitar omisión de registros o ventas informales.
- b) Evaluación de riesgos: identifica posibles riesgos ante el logro de objetivos. En la empresa puede ser identificación de cambios de precios en el mercado donde se opera, errores en valuación de ganado según normativa correspondiente o que los administradores no cuenten con información para la toma de decisiones.

- c) Actividades de control: procedimientos de acciones para minimizar riesgos. En la firma en cuestión pueden ser controles físicos de stock del ganado como así también supervisión de procesos como sanidad y alimentación de los animales.
- d) Información y comunicación: prioriza que la información relevante llegue a las personas que la necesitan adecuadamente. En la empresa llevando los controles de compras y ventas, peso ganado en los animales y la comunicación eficaz entre el personal y los administradores, como así también entre ellos mismos.
- e) Supervisión: evalúa la calidad del sistema de control en el tiempo. En la sociedad realizando revisiones periódicas de las políticas contables adoptadas, ajustes de estas cuando sea necesario ante errores.

Diagnóstico

Conclusión diagnóstica

A partir del tema de investigación propuesto, con el problema planteado y a la luz de los objetivos descriptos, en el marco teórico se analizaron fuentes bibliográficas que resultan necesarias para un abordaje crítico y reflexivo de los conceptos básicos, como así también de las opiniones sobre los métodos de valuación de activos y la teoría sobre el control de gestión en la empresa.

En tal sentido, vemos que existe como antecedente diversa bibliografía actualizada e investigaciones respecto a la temática planteada por lo cual queda en evidencia lo relevante que resulta el estudio de valuación de activos biológicos en Argentina. De los conceptos básicos rescatamos *contabilidad patrimonial* la cual tiene como objetivo satisfacer las necesidades de información de sujetos externos al ente, por

lo cual la información debe encuadrarse en normativas legales ya definidas y de uso común para permitir un correcto entendimiento de cada usuario.

Respecto a la valuación de activos biológicos la bibliografía y la normativa indica que le correspondería aplicar a la empresa Chiquitos S.R.L al valor razonable, tanto al momento de ingreso al patrimonio como al cierre de cada ejercicio económico. Vimos dos miradas de dicha valuación, la que afirma que en nuestro país es viable aplicar y la que, por lo contrario, presenta las dificultades de llevar adelante esta valuación. En lo personal coincido con los autores que afirman la aplicación de esta valuación ya que me parece la más acertada en el caso de esta empresa, por la manera en que se muestra la realidad económica y por supuesto porque resulta viable en este caso ya que cuenta con el mercado activo donde la empresa opera, el cual cuenta con todos los requisitos para ser tal, fundamental en esta valuación.

A nivel de la gestión, mediante el modelo COSO, resulta útil su aplicación en la empresa ya que se puede contribuir a profesionalizar varios procesos, como lo es la comunicación que actualmente es un poco informal entre los administradores, al igual que el mejoramiento de los registros físicos de stock. Todo esto para contribuir a mejorar la calidad de la información interna que posteriormente será plasmada en los estados contables y presentada a terceros, mejorar la justificación del valor del ganado y llegar a un proceso contable más claro y confiable.

Los detalles de la valuación propuesta al valor razonable y la comparación con la manera en que actualmente valúan el rubro en la empresa será presentado y tratado con ejemplos reales en el siguiente apartado. Demostraremos también, el impacto negativo en el activo final de la empresa que tiene la manera en la que actualmente valúan y como

quedaría en realidad con la valuación propuesta al valor razonable. Como así también presentaremos las diferencias que surgen al cierre del ejercicio entre el balance contable y el balance impositivo.

Plan de implementación

La recomendación propuesta se centra en el rubro bienes de cambio y surge por la diferencia observada en la exposición del rubro al cierre del ejercicio comparando las maneras aceptadas de valuación por la legislación para este tipo de empresas.

Objetivo general de la propuesta

- Recomendar una valuación adecuada al momento del cierre del ejercicio para el rubro bienes de cambio, que refleje valores más cercanos a la realidad económica de la empresa.

Objetivos específicos de la propuesta

- Comparar el método de valuación actual con la valuación propuesta y, a su vez, con la realidad y el entorno económico
- Replantear el método de valuación del rubro bienes de cambio
- Obtener una valuación de rubro mejorada
- Establecer un cronograma de trabajo de manera tal que la valuación propuesta pueda aplicarse a los estados contables del ejercicio 2025 (a presentar en Mayo 2026)

Alcance

La propuesta se desarrolla para aplicarse al caso específico de la empresa Chiquitos S.R.L. Se trabajará sobre la base de la RT (FACPCE) N°22 y RT (FACPCE)

Nº46, las cuales regulan la valuación del rubro a tratar en este caso, en empresas agropecuarias de Argentina, además tomaremos como referencias valores e información de mercados ganaderos donde la empresa opera.

El desarrollo del plan tiene una estimación de ocho meses, aproximadamente, según presentaremos en el próximo diagrama, para llevar adelante acciones como rever ciertos procedimientos de la empresa, informar a los socios de la situación y ponerlos en conocimiento de las ventajas de aplicar la propuesta y como impacta esto en los estados contables, gestionar un cambio y su implementación para que sea posible aplicar la nueva valuación para la presentación de los estados contables del ejercicio 2025.



Diagrama de elaboración propia

En el diagrama vemos las acciones por bimestres, desde la actualidad abarcando análisis de situación actual y siguiendo con el reacondicionamiento de los papeles de trabajo para ejecutar la nueva valuación del rubro, hasta llegar al siguiente periodo con la emisión de los estados contables nuevos y comparar con la realidad de ese momento.

Recursos necesarios para el desarrollo

Dentro de los recursos necesarios para llevar adelante el plan de acción encontramos recursos humanos, como los trabajadores rurales que controlen el stock, cantidades por categoría e informar al área contable cuando lo requieran. Por otro lado, recursos tecnológicos como lo son planillas de datos o planillas modelos de cálculo, sistemas contables adecuados que permitan el registro de las transacciones y el cambio de valuación, sistema de información de precios históricos de los mercados donde opera la empresa (en este caso el mercado principal se ubica en Federal y General Ramírez – Entre Ríos, bajo el control de un consignatario que publica los precios y cantidades, las tablas de precios históricos consultadas se encuentran disponibles en los anexos). Contar con acceso a recursos normativos o legales como lo son resoluciones técnicas y leyes actualizadas, recursos de datos históricos como los estados contables de períodos anteriores (los cuales se adjuntan en los anexos del presente trabajo). Recursos financieros como los honorarios del profesional contable que realizará el cambio de valuación y elaboración de los estados contables; y que a los fines prácticos de la presente investigación esta figura está representada por mi persona, según la planilla de honorarios sugeridos para abril 2025 por el Consejo Profesional de Ciencias Económicas de Entre Ríos ascienden a: \$3.996.150.

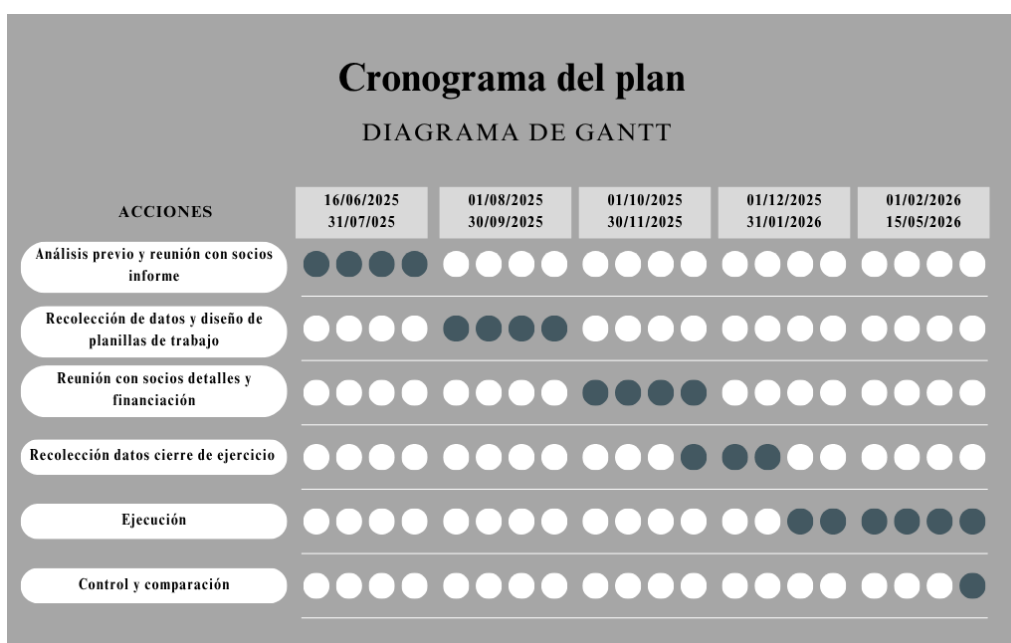
Para explicar la propuesta comenzamos recordando la diferenciación que hace la legislación respecto al destino de los activos biológicos y su valuación al cierre del ejercicio. Por un lado, si estos son con destino de venta en el curso normal de la actividad y, a su vez, que cuenten con un mercado activo (como es el caso de los activos de nuestra empresa bajo análisis) se valúan al *valor razonable menos gastos estimados en el punto*

de venta. Por el otro lado, si los activos están destinados a ser utilizado en el curso normal de la actividad se medirán a su *valor revaluado*.

Considero que el primer caso es el aplicable a la empresa Chiquitos S.R.L ya que su actividad de invernada tiene como objeto la compra y venta de ganado en el curso de su actividad. El segundo caso sería aplicable a una empresa que desarrolle cría de ganado con el objeto de la reproducción de animales para posteriormente venderlos a un invernador.

Actualmente en la empresa se están valuando los activos biológicos como si la empresa se dedicará a la cría, es decir aplicando un valor de revaluación o “costo estimativo por renovación anual”. El cual se calcula tomando como valor base el sesenta por ciento (60%) del precio promedio ponderado (en adelante PPP) que en el período de los último tres meses del ejercicio se hubiera registrado para la categoría de hacienda más vendida en el mercado en el que el ganadero acostumbra a operar y en todos los casos el valor de las restantes categorías se establecerá aplicando un porcentaje según índices establecidos por la normativa sobre el valor base mencionado. A continuación, vemos como queda al cierre del ejercicio valuado el stock de cabezas de ganado según esta metodología.

Promedios precios del mercado activo 10-11-12 (2022)					
Período	Terneros	Terneras	Vaquillas	Novillitos	Novillos
oct-22	\$ 315,00	\$ 311,00	\$ 277,50	\$ 303,50	\$ 270,00
nov-22	\$ 347,00	\$ 330,00	\$ 286,00	\$ 302,00	\$ 290,50
dic-22	\$ 338,50	\$ 321,00	\$ 312,00	\$ 318,00	\$ 305,00
Promedio	\$ 333,50	\$ 320,67	\$ 291,83	\$ 307,83	\$ 288,50

31/12/22							
Categoría	Cantidad	Kg	\$ promedio	% según índice	PPP	\$ unitario	Valuación 31/12/2022

Novillos	110	250	\$ 288,50	100%	\$ 173,10	\$ 43.275,00	\$ 4.760.250,00
Novillitos	280	210	\$ 307,83	75%	\$ 129,83	\$ 27.263,25	\$ 7.633.710,00
Terneros	326	180	\$ 333,50	50%	\$ 86,55	\$ 15.579,00	\$ 5.078.754,00
Terneras	125	170	\$ 320,67	50%	\$ 86,55	\$ 14.713,50	\$ 1.839.187,50
Vaquillas	70	205	\$ 291,83	85%	\$ 147,14	\$ 30.162,68	\$ 2.111.387,25
Totales	911						\$ 21.423.288,75

Como se observa en las tablas de elaboración propia, simulamos como se realiza actualmente la valuación en la empresa, tomamos el promedio del último trimestre del ejercicio 2022 de la categoría más vendida en este mercado, la cual es “novillo” y calculamos el PPP de dicho valor, que resulta \$288,50 y su 60% se toma como valor base para calcular las restantes categorías, es decir \$173,10. El valor final del rubro es el que vemos reflejado en el Estado de Situación Patrimonial al 31/12/2022 presentado por Chiquitos S.R.L como podemos observar en los anexos se adjuntan los estados contables de la empresa y papeles de trabajo, de donde tomamos el stock de ganado a la fecha de cierre y que fueron presentados a una entidad bancaria para un análisis crediticio. De este análisis surge una diferencia entre los estados contables presentados por la empresa y los obtenidos en los cálculos del presente trabajo debido a los promedios tomados.

31/12/22					
Categoría	Cantidad	Kg	\$ mercado	\$ unitario	Precio x Cantidad
Terneros	326	180	\$ 333,50	\$ 60.030,00	\$ 19.569.780,00
Terneras	125	170	\$ 320,67	\$ 54.513,33	\$ 6.814.166,67
Vaquillas	70	205	\$ 291,83	\$ 59.825,83	\$ 4.187.808,33
Novillitos	280	210	\$ 307,83	\$ 64.645,00	\$ 18.100.600,00
Novillos	110	250	\$ 288,50	\$ 72.125,00	\$ 7.933.750,00
Totales	911				\$ 56.606.105,00

Valor neto de realización	
a) Precio del ganado en el mercado	\$ 56.606.105,00
b) Costo del flete	\$ 23.599.032,16
c) Valor razonable = (a - b)	\$ 33.007.072,84
d) Comisiones y gastos	\$ 116.710,91
e) Valor neto para la medición =(c - d)	\$ 32.890.361,93

Estado de Situación Patrimonial al 31/12/2022					
ACTIVO			PASIVO		
Activo Corriente			Pasivo Corriente		
Caja y BANCOS	\$ 29.126.796,56		Cuentas por pagar	\$ 24.867.371,53	
Créditos por ventas	\$ 4.489.595,88		Cargas fiscales	\$ 2.258.564,34	
Otros créditos	\$ 8.645.324,26		Deudas bancarias	\$ 8.361.482,89	
Bienes de cambio	\$ 21.425.135,05	\$ 32.890.361,93	Provisiones	\$ 500.000,00	
Total del Activo Corriente	\$ 63.686.851,75	\$ 75.152.078,63	Total Pasivo Corriente	\$ 35.987.418,76	
Activo no Corriente			Pasivo NO Corriente		
Bienes de uso	\$ 12.997.657,37		Otros Pasivos	\$ -	
Total del Activo No Corriente	\$ 12.997.657,37	\$ 12.997.657,37	Total Pasivo NO Corriente	\$ -	
TOTAL DEL ACTIVO	\$ 76.684.509,12	\$ 88.149.736,00	TOTAL DEL PASIVO	\$ 35.987.418,76	
	Subvaluación	\$ 11.465.226,88	PATRIMONIO NETO	\$ 40.697.090,36	
			PN = A - P	\$ 52.162.317,24	
			Subvaluación del PN	\$ 11.465.226,88	

En las tablas anteriores vemos como se habría valuado el rubro si se hubiera utilizado el método de valor neto de realización, tomando los valores de venta al 31/12/2022 en el mercado activo donde opera la empresa y su ubicación geográfica, ya que los costos de flete son necesarios para llegar al valor razonable y luego, si consideramos la resta de los gastos estimados en el punto de venta. Se observa que existe una subvaluación del rubro por \$11.465.225,88 lo que repercute en no mostrar el valor real de los activos de la empresa, ya que el valor que se obtendría de la venta de los activos en el mercado sería mayor al expuesto actualmente, impactando a su vez en el valor del activo final y patrimonio neto, comparación que mostramos en la última tabla.

Para el período 2023 presentamos el mismo procedimiento:

Promedios de precios del mercado activo 10-11-12 (2023)					
Período	Terneros	Terneras	Vaquillas	Novillitos	Novillos
oct-23	\$ 1.010,00	\$ 977,50	\$ 905,00	\$ 875,00	\$ 765,00
nov-23	\$ 1.465,00	\$ 1.280,00	\$ 1.102,50	\$ 1.150,00	\$ 890,00
dic-23	\$ 1.410,00	\$ 1.295,00	\$ 1.245,00	\$ 1.325,00	\$ 1.170,00
Promedios	\$ 1.295,00	\$ 1.184,17	\$ 1.084,17	\$ 1.116,67	\$ 941,67

31/12/23							
Categoría	Cantidad	Kg	\$ promedio	% según índice	PPP	\$ unitario	Valuación 31/12/2023
Novillos	163	250	\$ 941,67	100%	\$ 565,00	\$ 141.250,00	\$ 23.023.750,00
Novillitos	105	210	\$ 1.116,67	75%	\$ 423,75	\$ 88.987,50	\$ 9.343.687,50
Terneros	97	180	\$ 1.295,00	50%	\$ 282,50	\$ 50.850,00	\$ 4.932.450,00
Terneras	65	170	\$ 1.184,17	50%	\$ 282,50	\$ 48.025,00	\$ 3.121.625,00
Vaquillas	35	205	\$ 1.084,17	85%	\$ 480,25	\$ 98.451,25	\$ 3.445.793,75
Totales	465						\$ 43.867.306,25

31/12/23					
Categoría	Cantidad	Kg	\$ mercado	\$ unitario	Precio x Cantidad
Terneros	97	180	\$ 1.410,00	\$ 253.800,00	\$ 24.618.600,00
Terneras	65	170	\$ 1.340,00	\$ 227.800,00	\$ 14.807.000,00
Vaquillas	35	205	\$ 1.200,00	\$ 246.000,00	\$ 8.610.000,00
Novillitos	163	210	\$ 1.325,00	\$ 278.250,00	\$ 45.354.750,00
Novillos	105	250	\$ 1.170,00	\$ 292.500,00	\$ 30.712.500,00
	465				\$ 124.102.850,00

Valor neto de realización	
a) Precio del ganado en el mercado	\$ 124.102.850,00
b) Costo del flete	\$ 14.290.959,82
c) Valor razonable = (a - b)	\$ 109.811.890,18
d) Comisiones y gastos	\$ 298.965,62
e) Valor neto para la medición = (c - d)	\$ 109.512.924,56

Estado de Situación Patrimonial al 31/12/2023

Estado de Situación Patrimonial al 31/12/2023					
ACTIVO				PASIVO	
Activo Corriente				Pasivo Corriente	
Caja y BANCOS	\$ 45.374.302,27			Cuentas por pagar	\$ 19.353.279,00
Créditos por ventas	\$ 1.256.196,62			Cargas fiscales	\$ 184.785,05
Otros créditos	\$ 13.300.089,96			Deudas bancarias	\$ -
Bienes de cambio	\$ 43.806.883,19	\$ 109.512.924,56		Provisiones	\$ 3.000.000,00
Total del Activo Corriente	\$ 103.737.472,04	\$ 169.443.513,41		Total Pasivo Corriente	\$ 22.538.064,05
Activo no Corriente				Pasivo NO Corriente	
Bienes de uso	\$ 48.246.271,85			Otros Pasivos	\$ 480.000,00
Total del Activo No Corriente	\$ 48.246.271,85	\$ 48.246.271,85		Total Pasivo NO Corriente	\$ 480.000,00
TOTAL DEL ACTIVO	\$ 151.983.743,89	\$ 217.689.785,26		TOTAL DEL PASIVO	\$ 23.018.064,05
	Subvaluación	\$ 65.706.041,37		PATRIMONIO NETO	\$ 128.965.679,84
				PN = A - P	\$ 194.671.721,21
				Subvaluación del PN	\$ 65.706.041,37

Para el ejercicio 2023 existe una diferencia en comparación al ejercicio anterior tanto en stock de ganado y precios particularmente por el contexto económico de diciembre 2023 en Argentina mediando nuevo gobierno entrante, especulaciones en precios por nuevas medidas económicas y picos de inflación producto de la relación con el contexto político y social que afectan directamente a los mercados, su operatoria y precios. Inmerso en este entorno la información contable también se ve afectada en sus variaciones y se provocan distorsiones mayores al realizar comparaciones entre periodos.

Por último, es imprescindible mencionar que en este trabajo analizamos la valuación de un rubro específico del activo de la empresa, pero el análisis contable debe realizarse de manera integral y considerando factores tanto internos como externos de todos los rubros. También es importante destacar que, como hubo variación en el activo

y patrimonio neto de la empresa al proponer la nueva valuación, se genera un cambio en su estructura económica por lo cual existirán cambios en el resto de los estados contables como por ejemplo en el Estado de Resultados, provocando variación en el resultado del ejercicio también. También es relevante el impacto que tendrá en el balance impositivo, ya que con la valuación como la proponemos aumentan los valores del activo a ingresar en dicho balance, por lo cual el impuesto a ingresar también será mayor.

Mas allá de todo esto, verdaderamente lo que se quiso demostrar con esta recomendación de cambio de valuación y cumpliendo con los objetivos propuestos, como así también con todo lo trabajo en el marco teórico del presente, es como la manera en que se elija de valuar afecta el valor de la empresa con los valores de la realidad en la cual está inmersa, lo cual puede llevar a decisiones erróneas si no se cuenta con información verídica. Como, por ejemplo, en el caso de análisis crediticio de una entidad bancaria a la cual la empresa le presentó su documentación, un activo subvaluado no permite que accedan a mayores prestaciones financieras que en la realidad si podrían afrontar.

Conclusión

Luego de realizar un análisis de la situación contable de la empresa Chiquitos S.R.L, de considerar su marco legal, su estructura y el contexto donde opera se detectó que la valuación de uno de sus rubros más importantes, el de bienes de cambio, se valuaba de una manera errónea según el tipo de actividad que desarrolla la empresa. Se valuaba según el método de “costo estimativo por renovación anual” determinado legalmente para empresas que lleven adelante cría de ganado, y no al valor razonable determinado para aquellas empresas que realizan invernada. Tal como se detalló en el plan de

implementación, esta situación llevaba a expresar valores erróneos a los definidos en el marco legal que determina la valuación.

Por lo cual, habiendo cumplido con los objetivos establecidos, se concluye que resulta de suma importancia reconsiderar la valuación del rubro analizado a la manera propuesta en el plan de implementación ya que, tal como se aborda en el marco teórico y coincidiendo con los autores citados -en especial con Marcolini (2023)-, es una valuación más acertada para llegar a elaborar información contable semejante a la realidad de la empresa, cumpliendo así con los estándares que caracterizan a este tipo de información y permite tomar decisiones más certeras y evitar distorsiones, tal como lo mencionan Muchiut y Rudi Enrique (2020).

Si bien en este trabajo se apuntó a un análisis específico de un rubro y de una empresa en particular, se recomienda realizar un análisis y comparación similar con el resto de los rubros y las normativas que rigen cada valuación y observar así si se generan diferencias en valores obtenidos. También se recomienda este método de valuación a otras empresas de similares características y operatoria, ya que es factible de llevar adelante y sobre todo permite contribuir a la exactitud de la información y poder generar, de esta manera, oportunidades para las empresas, que tal vez se estén perdiendo por un problema de valuación que impacta negativamente en la imagen y valores finales de los estados contables.

Referencias bibliográficas

MAFFINI, L. C. (2019) Aplicación de la NIC 41 en empresas agropecuarias argentinas [Tesina de grado, Universidad Nacional del Litoral]. Disponible en Repositorio Institucional UNL. <https://bibliotecavirtual.unl.edu.ar:8443/handle/11185/5005>

MARRUFO GARCIA, R. D. y CANO MORALES, A. M. (2021) Tratamiento Contable de los Activos Biológicos y los Productos Agrícolas. Revista Científica "Visión de Futuro", 2021, vol. 25, núm. 2, Julio-diciembre. Disponible en <https://www.redalyc.org/journal/3579/357966632003/357966632003.pdf>

RUBIO, E. (2024) Costos estándares: alternativa de solución de existencias ajustadas por inflación conforme a NIIF [Tesis de posgrado, Universidad Católica de Córdoba] Disponible en https://pa.bibdigital.ucc.edu.ar/4614/1/TE_Rubio.pdf

Resoluciones técnicas:

Federación Argentina de Consejos Profesionales de Ciencias Económicas. Normas Profesionales Argentinas. Disponible en:

https://www.facpce.org.ar/NORMASWEB/index_argentina.php?c=1&sc=1

IFRS (International Financial Reporting Standards) <https://www.ifrs.org/>

Normas internacionales de contabilidad / Normas internacionales de información financiera.

Para análisis PESTEL y FODA:

Agrositio (2010, abril) Ganadería más rentable con raigrás en invierno <https://www.agrositio.com.ar/noticia/111537-ganaderia-mas-rentable-con-raigras-en-invierno.html>

Banco Entre Ríos <https://www.bancoentrieros.com.ar/empresas/propuesta/agro>

Dirección General de Estadística y Censos y Ministerio de Economía, Hacienda y Finanzas (2023) Informe del sector ganadero. Provincia de Entre Ríos. <https://www.entrieros.gov.ar/dgec/wp-content/uploads/2024/07/Informe-Ganadero-Ano-2023.pdf>

Expoagro (2024, septiembre) Datamars Livestock revoluciona la Ganadería Argentina con Tecnología de Punta disponible en <https://www.expoagro.com.ar/datamars-livestock-revoluciona-la-ganaderia-argentina-con-tecnologia-de-punta/>

Ministerio de Economía. Secretaría de Planificación del Desarrollo y la Competitividad Federal (2023) Informe productivo provincial Entre Ríos. Año 8 - N° 44 - Septiembre 2023 ISSN 2525-023X. Disponible en: [https://www.argentina.gob.ar/sites/default/files/entre_rios_2023.pdf#:~:text=Los%20principales%20destinos%20de%20exportaci%C3%B3n%20fueron%20China,Chile%20\(7%2C7%\)%20EEUU%20\(4%2C3%\)%20y%20Argelia%20\(3%2C6%\).&text=%E2%96%B8%20El%20sector%20frigor%C3%ADfico%20en%20la%20provincia,de%20carnes%20en%20promedio%20durante%20el%202022](https://www.argentina.gob.ar/sites/default/files/entre_rios_2023.pdf#:~:text=Los%20principales%20destinos%20de%20exportaci%C3%B3n%20fueron%20China,Chile%20(7%2C7%)%20EEUU%20(4%2C3%)%20y%20Argelia%20(3%2C6%).&text=%E2%96%B8%20El%20sector%20frigor%C3%ADfico%20en%20la%20provincia,de%20carnes%20en%20promedio%20durante%20el%202022)

REINKE, M. (2025, marzo) El Banco Nación lanzó una línea de financiamiento “excepcional” para el campo. *La Nación*. <https://www.lanacion.com.ar/economia/campo/el-banco-nacion-lanzo-una-linea-de-financiamiento-excepcional-para-el-campo-nid11032025/>

Marco Teórico

SIMARO, J. y TONELLI O. Lecturas de contabilidad básica. 2da edición. Oscar Buyatti. Librería Editorial.

MICHIUT, V. y RUDI, E. (2020) Contabilidad Agropecuaria. Buenos Aires: Errepar

MARCOLINI, S. (Coord) (2023) Actividad agropecuaria - cuestiones contables, fiscales y de gestión. Buenos Aires: Errepar

Federación Argentina de Consejos Profesionales de Ciencias Económicas. Normas Profesionales Argentinas. Disponible en:

https://www.facpce.org.ar/NORMASWEB/index_argentina.php?c=1&sc=1

BOTINELLI E. (2020). Valor razonable y su aplicación en entornos inflacionarios ¿Una herramienta útil o un riesgo? Revista Contabilidad y Auditoría. Universidad de Buenos Aires (UBA). Disponible en:

<https://www.economicas.uba.ar/investigacion/institutos-y-centros/revista-contabilidad-y-auditoria/>

BARRETO, D. F. P. (2023). Control interno y la gestión administrativa. Una revisión sistemática del 2020 al 2022. Ciencia Latina Revista Científica Multidisciplinar. Recuperado de:

<https://ciencialatina.org/index.php/cienciala/article/download/4918/7470>

CASTILLO, H. A. C., MORALES, L. O. S., & ESPINOZA, N. J. T. (2023). La importancia del control interno contable en la gestión efectiva de las empresas. Ciencia Latina Revista Científica Multidisciplinar. Recuperado de

<https://ciencialatina.org/index.php/cienciala/article/download/6981/10613>

ROSADO, M. A., LOOR, E. M., & AGUILAR, L. R. (2023). Manejo adecuado del Informe COSO para el control interno de una organización. Recuperado de:

<https://dialnet.unirioja.es/descarga/articulo/8995435.pdf>

<https://www.cpceer.org.ar/sites/default/files/documentos/honorarios/cpceer-honorarios-sugeridos-abril-2025.pdf>

<https://www.mercadoagroganadero.com.ar/dll/hacienda2.dll/hacigraf000016>

[file:///C:/Users/paula/Downloads/VALUACIO%CC%81N%20DE%20HACIENDA%20EN%20ESTABLECIMIENTOS%20DE%20CRI%CC%81A%20E%20INVERNADA%20\(1\).pdf](file:///C:/Users/paula/Downloads/VALUACIO%CC%81N%20DE%20HACIENDA%20EN%20ESTABLECIMIENTOS%20DE%20CRI%CC%81A%20E%20INVERNADA%20(1).pdf)

ANEXOS

Gráfico N°1: análisis PESTEL



Cuadro de elaboración propia a partir de fuentes bibliográficas

Gráfico N°2: análisis FODA

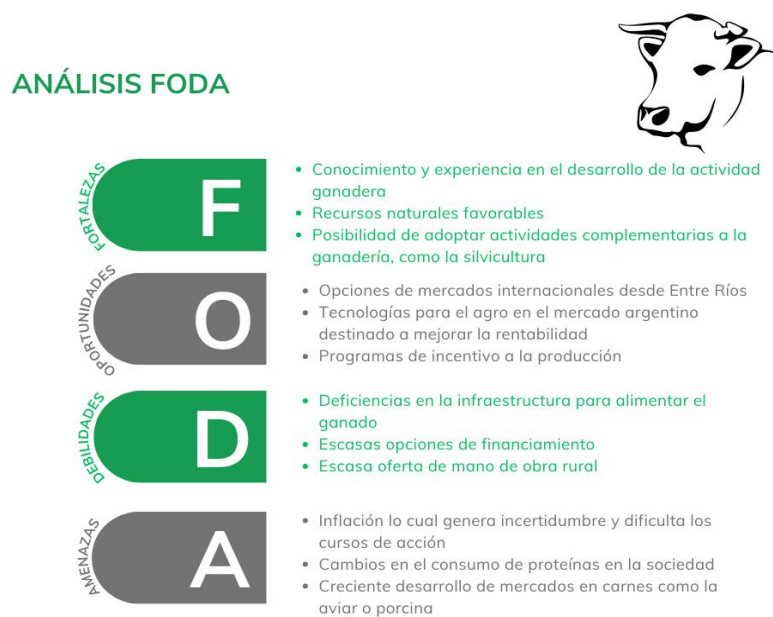

Cuadro de elaboración propia a partir de fuentes bibliográficas

Tablas de valores de referencia tomados del mercado donde opera la empresa, las mismas le son enviadas a los clientes de la consignataria, pero también están publicadas en su página web: <https://www.etcchevehere-rural.com.ar/>

ETCHEVEHERE *rural* S.R.L. **HACIENDA**

FERIA MARIA DOLORES

MARTES 25 OCTUBRE

1403 CABEZAS

GORDO	634
INVERNADA	608
CRÍA	161

	MIN	MAX
NOVILLITOS GORDOS	290,00	317,00
NOVILLOS GORDOS	250,00	290,00
VAQUILLAS GORDAS	250,00	305,00
VACAS GORDAS	200,00	228,00
TOROS	180,00	241,00
VACAS CON/MAN.	130,00	178,00
M Y H HOLLANDOS	230,00	294,00
VACAS INV.	148,00	163,00
INV. HEMBRAS	260,00	362,00
INV. MACHOS	250,00	380,00
VACAS C/PREÑEZ	70.000,00	90.000,00
VACAS C/CRÍAS	40.000,00	66.000,00

CONTACTO
0343 4901031 | 4902055

ETCHEVEHERE *rural* S.R.L. **HACIENDA**

FERIA MARIA DOLORES

MARTES 31 OCTUBRE

2570 CABEZAS

GORDO	1525
INVERNADA	892
CRÍA	153

	MIN	MAX
TOROS	670,00	890,00
NOVILLITOS HASTA 400KG	800,00	950,00
NOVILLOS MAS 400KG	760,00	895,00
NOVILLOS HOLLANDOS	700,00	830,00
VAQUILLAS	750,00	945,00
VACAS GORDAS	680,00	796,00
VACAS CON/MAN	600,00	740,00
TERNERO HASTA 200KG	900,00	1120,00
NOVILLITOS MAS 200KG	820,00	970,00
TERNERAS HASTA 200KG	900,00	1065,00
VAQUILLAS MAS 200KG	810,00	1000,00
M Y H HOLLANDOS	700,00	820,00
VACAS	-	-
CRÍA VACAS C/CRÍAS	100.000,00	174.000,00
VACAS C/PREÑEZ	237.000,00	350.000,00

CONTACTO
0343 4901031 | 4902055

ETCHEVEHERE *rural* S.R.L. **HACIENDA**

FERIA MARIA DOLORES

MARTES 29 NOVIEMBRE

1702 CABEZAS

GORDO	615
INVERNADA	1037
CRÍA	50

	MIN	MAX
NOVILLITOS GORDOS	290,00	314,00
NOVILLOS GORDOS	274,00	307,00
VAQUILLAS GORDAS	260,00	312,00
VACAS GORDAS	220,00	254,00
TOROS	190,00	263,00
VACAS CON/MAN.	160,00	213,00
M Y H HOLLANDOS	180,00	272,00
VACAS INV.	180,00	201,00
INV. HEMBRAS	280,00	380,00
INV. MACHOS	290,00	404,00
VACAS C/PREÑEZ	80.000,00	122.000,00
VACAS C/CRÍAS	46.500,00	62.000,00

CONTACTO
0343 4901031 | 4902055

ETCHEVEHERE *rural* S.R.L. **HACIENDA**

FERIA MARIA DOLORES

MIÉRCOLES 27 DICIEMBRE

1451 CABEZAS

GORDO	873
INVERNADA	550
CRÍA	28

	MIN	MAX
TOROS	890,00	1190,00
NOVILLITOS HASTA 400KG	1250,00	1400,00
NOVILLOS MAS 400KG	1100,00	1300,00
NOVILLOS HOLLANDOS	1150,00	1190,00
VAQUILLAS	1000,00	1400,00
VACAS GORDAS	1000,00	1280,00
VACAS CON/MAN	650,00	950,00
TERNERO HASTA 200KG	1130,00	1690,00
NOVILLITOS MAS 200KG	1000,00	1520,00
TERNERAS HASTA 200KG	1100,00	1580,00
VAQUILLAS MAS 200KG	1000,00	1490,00
M Y H HOLLANDOS	700,00	960,00
VACAS	900,00	1190,00
CRÍA VACAS C/CRÍAS	170.000,00	220.000,00
VACAS C/PREÑEZ	-	-

CONTACTO
0343 4901031 | 4902055

ETCHEVEHERE *rural* S.R.L. **HACIENDA**

FERIA MARIA DOLORES

MARTES 28 NOVIEMBRE

1890 CABEZAS

GORDO	896
INVERNADA	953
CRÍA	41

	MIN	MAX
TOROS	930,00	1185,00
NOVILLITOS HASTA 400KG	1100,00	1200,00
NOVILLOS MAS 400KG	1000,00	1190,00
NOVILLOS HOLLANDOS	800,00	980,00
VAQUILLAS	900,00	1150,00
VACAS GORDAS	920,00	990,00
VACAS CON/MAN	650,00	885,00
TERNERO HASTA 200KG	1360,00	1570,00
NOVILLITOS MAS 200KG	970,00	1340,00
TERNERAS HASTA 200KG	1150,00	1400,00
VAQUILLAS MAS 200KG	945,00	1260,00
M Y H HOLLANDOS	600,00	990,00
VACAS	840,00	950,00
CRÍA VACAS C/CRÍAS	120.000,00	180.000,00
VAQ C/PREÑEZ	-	570.000,00

CONTACTO
0343 4901031 | 4902055

ETCHEVEHERE *rural* S.R.L. **HACIENDA**

FERIA MARIA DOLORES

MARTES 27 DIC

787 CABEZAS

GORDO	368
INVERNADA	417
CRÍA	2

	MIN	MAX
NOVILLITOS GORDOS	290,00	346,00
NOVILLOS GORDOS	280,00	330,00
VAQUILLAS GORDAS	290,00	334,00
VACAS GORDAS	210,00	257,00
TOROS	215,00	230,00
VACAS CON/MAN.	161,00	200,00
M Y H HOLLANDOS	210,00	280,00
VACAS INV.	185,00	210,00
INV. HEMBRAS	280,00	362,00
INV. MACHOS	280,00	397,00
VACAS C/PREÑEZ	-	-
VACAS CON CRÍA	-	50.000,00

CONTACTO
0343 4901031 | 4902055



DENOMINACIÓN: CHIQUITOS S.R.L.

CUIT: 30-70826211-7

Información al 31/12/2022

Unidad Productiva ⁽¹⁾	Ubicación ⁽²⁾	Bovino	Ovino	Bubalino	Equinos	Tipo de Citrus	Has. Totales	Has. Propias	Has. Arrendadas	Has. de los socios
						/ plantación ⁽³⁾				
DON MANUEL	CEIBAS		0	0	0	0	1370	0	1370	0
	Terneros	326								
	Terneras	125								
	Novillitos	280								
	Novillos	110								
	Vaquillas	70								
Total		911	0	0	0		1370	0	1370	0

(1) Denominación de estancia, si la tuviere.

(2) Departamento o localidad.

(3) Indicar si corresponde a citrus (que variedad), té o yerba, arroz, trigo, otros.

Lugar y fecha

Firma

Aclaración



DENOMINACIÓN: CHIQUITOS S.R.L.

CUIT: 30-70826211-7

Información al 31/12/2023

Unidad Productiva ⁽¹⁾	Ubicación ⁽²⁾	Bovino	Ovino	Bubalino	Equinos	Tipo de Citrus / plantación ⁽³⁾	Has. Totales	Has. Propias	Has. Arrendadas	Has. de los socios
DON MANUEL	CEIBAS		0	0	0	0	1370	0	1370	0
	Terberos	97								
	Terberos	65								
	Novillitos	105								
	Novillos	163								
	Vaquillas	35								
Total		465	0	0	0		1370	0	1370	0

(1) Denominación de estancia, si la tuviere.

(2) Departamento o localidad.

(3) Indicar si corresponde a citrus (que variedad), té o yerba, arroz, trigo, otros.

Lugar y fecha

Firma

Aclaración

- Declaración Stock de ganado 2022 disponible en:
<https://drive.google.com/file/d/1Rq3K8YKgV4Ltagx-MJSm-xLNICSYWryo/view?usp=sharing>
- Declaración Stock de ganado 2023 Chiquitos. Disponible en:
<https://drive.google.com/file/d/1MgqETmB9rmoGTKzVhcc-jgJPzan1IdmS/view?usp=sharing>
- EECC Chiquitos SRL 2022:
<https://drive.google.com/file/d/1tl0cD0pjPUGzIAh45rf50nkZDytSol-V/view?usp=sharing>
- EECC Chiquitos SRL 2023:
<https://drive.google.com/file/d/1koxP9xQQoPIM6A3Dh4IjRWHnJnEOjdXF/view?usp=sharing>
- Cálculos periodos 2022 – 2023 elaboración propia:
https://docs.google.com/spreadsheets/d/1LQWiWK5zkQZ2bmQM6A5DDul0X6b_6WPd/edit?usp=sharing&oid=116549069075297101613&rtpof=true&sd=true